

LEGISLACIÓN

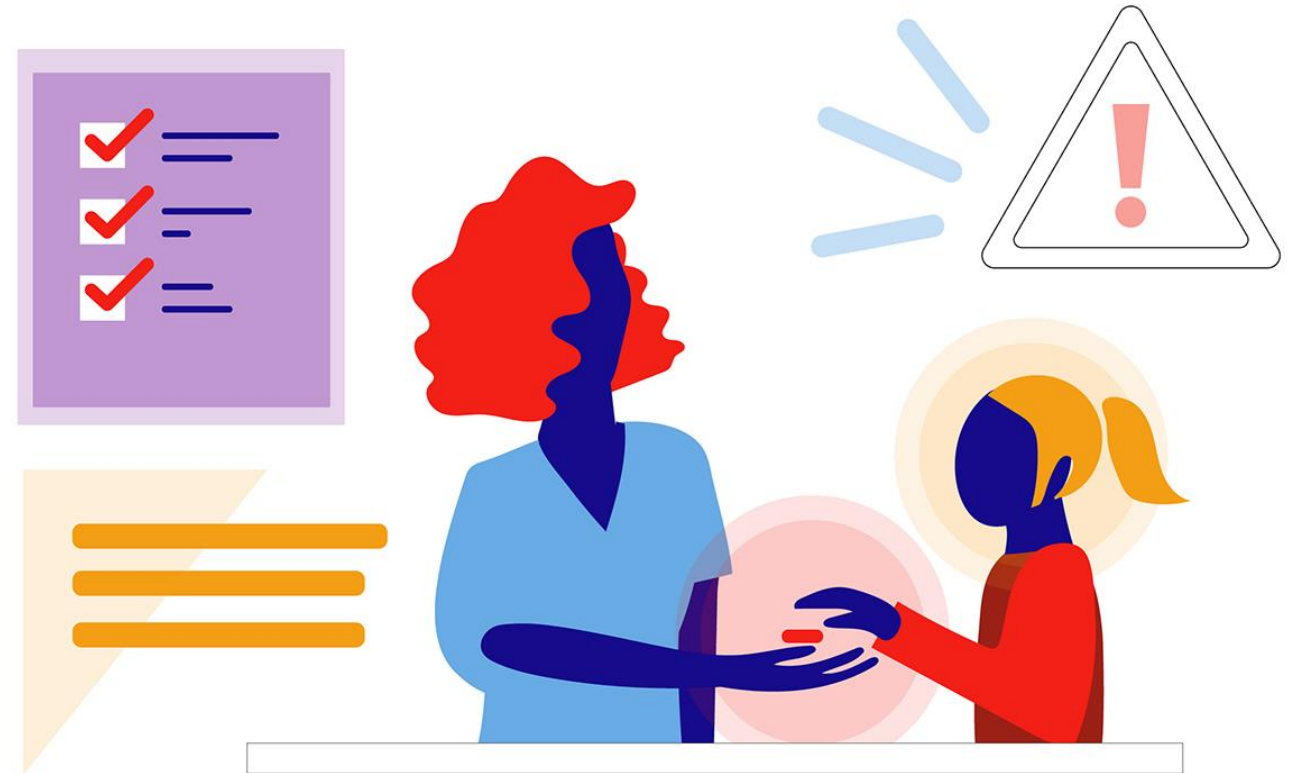

Lo que dice el Código Civil

- Hecha la ley, hecha la interpretación. La interpretación jurisprudencial de los artículos 1902 y 1903 del Código Civil establece que los alumnos, desde el momento que entran en las dependencias del centro docente hasta que lo abandonan por haber concluido la actividad escolar, quedan sujetos a la vigilancia del profesorado, y esta obligación conlleva para estos últimos **actuar con la diligencia de “un buen padre de familia”**.
- Más allá de interpretaciones, y administrar paracetamol, cuando se habla de inyectables es más serio. Estamos hablando de la salud de menores. Y ante cualquier **emergencia**, todos, estamos bajo este prisma: el tipo penal del denominado **“deber de socorro y auxilio”**, que obliga a **todo ciudadano** a prestar auxilio.

6. **Ley Orgánica 10/1995, de 23 de noviembre, del Código Penal, artículos 195 y 196 (omisión del deber de socorro).** BOE n.º 281 de 24 de noviembre de 1995. “De acuerdo con el Código Penal, el que no socorriere a una persona que se halle desamparada y en peligro manifiesto y grave, **cuando pudiese hacerlo sin riesgo propio ni de terceros**, será responsable ante la ley por omisión del deber de socorro”. Esto incluye un alumno que se encuentre en **situación de riesgo vital**.

En estos casos, es conveniente **exigir a la familia**:

1. La presentación del **informe** del pediatra o neurólogo donde se especifique el diagnóstico y la prescripción del medicamento en caso de crisis.
2. Todos los **detalles de prescripción** necesarios para que dicho medicamento pueda ser suministrado.
3. El **consentimiento informado** de la familia de que conocen y aceptan que el personal que pueda suministrar el medicamento en el centro educativo no es personal sanitario y, por tanto, asumen los riesgos derivados de su actuación.

Todo el personal docente debe tener claro que de acuerdo con el deber de socorro, su responsabilidad se centra en actuar rápidamente **de acuerdo con sus conocimientos y titulación**, no pudiéndosele exigir más responsabilidades que la que se exigiría a un buen padre de familia, de acuerdo con las instrucciones que el propio centro o la familia le hayan suministrado. **El problema sería no actuar**; por el contrario, actuar con **buena voluntad** según lo convenido, aun causando un perjuicio por falta de pericia o experiencia, **no puede generar responsabilidad penal o administrativa al profesor/a**.

ALERTA ESCOLAR



Definición:

Alerta Escolar es un conjunto organizado de acciones administrativas, informativas y operativas que pretende acercar una atención sanitaria inmediata y eficaz a todos los niños escolarizados de **entre 0-16 años**, que padecen patologías crónicas **susceptibles de descompensación con compromiso vital**:

- Crisis alérgicas (anafilaxia) por exposición a alérgenos normalmente alimentarios.
- Crisis comiciales (epilepsia en sus diferentes formas).
- Crisis diabéticas (en general, hipoglucemias).

Objetivo:

Alerta Escolar pretende la **coordinación** entre el profesorado (haciendo que sea capaz de reconocer la emergencia médica provocada por un cuadro agudo de las patologías descritas, y de prestar una primera atención mientras llegan los recursos adecuados), y la Central de Coordinación de Urgencias Sanitarias 061.

Funcionamiento:

Tras recibir una alerta, el reconocimiento del paciente inscrito en una base de datos y el acceso inmediato a su historial clínico posibilita alcanzar un alto nivel de eficacia. A la vez, el profesor responsable designado en cada caso es dirigido por un médico desde la Central de Coordinación en la asistencia del niño afectado, pudiendo, si es preciso, administrarle, de manera precoz, una medicación pautada de antemano, que es conservada y custodiada en el centro escolar.

Como inscribirse:

Los padres que quieran inscribir a sus hijos en el programa Alerta Escolar podrán hacerlo a través del siguiente enlace de la Consellería de Cultura, Educación y Universidad <https://www.edu.xunta.gal/portal/alertaescolar> en el caso de que estén realizando la educación obligatoria en un centro de la red de centros públicos o concertados de la Xunta de Galicia.

Si los menores estudian en centros de enseñanza privados o están matriculados en una escuela infantil deberán rellenar el siguiente [formulario](#) y junto con el informe médico del niño, remitirlo por correo postal a la siguiente dirección:

Programa Alerta Escolar

Fundación Pública Urgencias Sanitarias de Galicia-061

Secretaría de la Dirección de Coordinación

Rúa de la Cultura s/n, 2ª planta

36680 A Estrada